Anul al 58-lea
8 Pagini

EXEMPLARUL { În România 3 lei / În străinătate 6 lei
Taxa poştală plătită în numerar conform aprobării Dir. G-le P. T. T. Nr. 24.464/939

Nr. 223 Marţi 19 August 1941
8 Pagini

BIBLIOTECA CENTRALĂ „ASOCIAŢIUNII" SIBIIU

ABONAMENTE
ÎN ŢARA
Lei 200 pe 3 luni
Lei 380 pe 6 luni. Lei 750 pe 12 luni. O lună Lei 80
în străinătate în raport cu tariful poştal şi valuta

Fondator: LUIGI CAZZAVILLAN
Proprietar: „UNIVERSUL" S. A.
Inscris sub Nr. 160 Trib. Ilfov

UNIVERSUL

CELE DIN URMA ŞTIRI DIN LUMEA INTREAGA, TELEGRAFICE ŞI TELEFONICE
REDACŢIA ŞI ADMINISTRAŢIA: BUCUREŞTI, STR. BREZOIANU No. 23-25
CENTRALA TELEFONICA A ZIARULUI: 3.30.10: SECRETARIATUL DE REDACŢIE: 3.30.15

ABONAMENTE
ÎN ŢARĂ
pe un an la
UNIVERSUL COPIILOR
ZIARUL CĂLĂTORIILOR,
VESELIA, RADIO UNIV.
şi UNIV. LITERAR câte 220 lei
UNIV.-SPORT 500 lei

DIRECTOR
ŞI ADMINISTRATOR DELEGAT
STELIAN POPESCU

PRIMATUL ŢĂRĂNIMEI

Frământările şi încordările prin care trecem azi poartă în ele gestaţia unor mari prefaceri, din care trebue să iasă o lume nouă şi o mai bună rânduială pentru viaţa omenirii. Multe criterii de judecată şi multe metode de lucru vor fi, necesarmente, schimbate, spre a se obţine prin ele randamente cât mai mari şi mai corespunzătoare intereselor şi năzuinţelor colectivităţii.

Astfel de prefaceri şi astfel de revizuiri vor trebui să se petreacă şi în hotarele României Reîntregite. La temelia preocupărilor Conducătorului şi colaboratorilor săi de a pregăti un destin mai bun poporului român este aşezată încă de pe acum problema ţărănimei române ca piatra unghiulară a tuturor celorlalte probleme. Am păcătui, fireşte, faţă de adevăr, dacă am tăgădui, că până acum nu s'a făcut nimic pentru îmbunătăţirea soartei ţăranului nostru. N'am avea de cât să înşirăm toate reformele agrare ce s'au perindat dela 1864 încoace, până la marea improprietărire ţărănească de după războiul precedent, ca să ne dăm seama şi de spiritul larg şi clar văzător al generaţiilor care ne-au precedat şi de importanţa câştigului oferit păturii de bază a neamului nostru. Ceeace a lipsit, însă, acestor reforme, împiedecându-le de a şi da toate roadele ce erau îndreptăţite să le culeagă de pe urma lor şi ţara şi însăşi ţărănimea beneficiară, a fost absenţa unei concepţii metodice şi, am putea spune — organice a acestor reforme, care, la faptul material al improprietăririi ţăranului, trebuia să adaoge, în prealabil sau concomitent, pregătirea lui tehnică-profesională şi tot arsenalul de înzestrare, de ajutorare şi îndrumare pe teren, menite să facă din el un gospodar agricol cât mai desăvârşit şi un factor real de sprijinire a producţiei şi economiei naţionale. Precum a lipsit, iarăşi, acel spirit de prevedere indispensabil, care, prin măsuri potrivite, trebuia să evite auto-anihilarea în timp a foloaselor şi scopurilor improprietăririi.

Sunt şi de data aceasta în studiu şi în elaborare reforme pentru îmbunătăţirea soartei ţăranului român. Experienţele din trecut trebue să ne servească, însă, ca îndreptar necesar de tot ceeace trebue să facem şi de tot ceeace nu trebue să facem, pentruca bunele intenţii să nu rămână sterpe, cum s'a întâmplat în bună parte cu reformele ţărăneşti din trecut.

Trebue să se plece cu deosebire dela recunoaşterea acestor două realităţi care domină problema agrară şi agricolă românească: 1) avem cea mai densă populaţie ţărănească din Europa, în raport cu suprafaţa de cultură care-i stă la dispoziţie; 2) producţia ţărănească oferă cel mai slab randament în raport cu media de producţie a celorlalte ţări.

În ce priveşte primul punct, e de ajuns să arătăm că ţăranului nostru îi revine în medie numai 1.34 hectare cultivate, în timp ce în fosta Cehoslovacie media la un locuitor agricol revenea la aproape 2 ha., în Ungaria 1.85 ha., în Germania 1.56 ha., în fosta Iugoslavie 1.49 ha.

Situaţia apare şi mai agravată, dacă o privim în lumina celui de-al doilea punct de vedere: **randamentul producţiei la ha.** Faţă de Germania, al cărui sol e departe de-a avea însuşirile solului românesc, producţia noastră medie la grâu, pe hectar este de două ori şi ceva mai scăzută: 11 chintale faţă de 25; la porumb 12 faţă de 28 chint.; la orz 7 faţă de 24; la ovăz 8 faţă de 22; la secară 10 faţă de 19 chint.

Raportat fiind acest randament scăzut la suprafaţa de cultură ce revine în mediu de fiecare ţăran, la noi, (numai 1.34 ha.), putem deduce cu cât de puţin se alege ţăranul nostru de pe urma exploatării lui agricole. Dacă această suprafaţă ar fi cultivată numai cu grâu, producţia realizată, în condiţiunile de lucru ale ţărănimei noastre, ar fi numai de 14.74 chintale grâu, pentru care ar primi circa 16.000 lei; în timp ce ţăranul german, cu metodele lui şi pe suprafaţa medie ce-i revine (1.56 ha.), ar realiza 39 chint., reprezentând o valoare, la preţurile noastre de azi, de 42.900 lei.

Va să zică: 16.000 lei faţă de 42.900!

Iată originea strâmtorării ţăranului nostru.

De aci şi nevoia orientării noastre — pentru remedierea situaţiei — în aceste două direcţii esenţiale: descongestionarea mediului rural, prin crearea unor debuşee noui de plasare şi câştig a braţelor rurale dovedite prisoselnice şi ridicarea randamentului şi rentabilităţii în exploatarea ţărănească, prin introducerea şi organizarea culturii intensive.

La descongestionarea mediului rural va contribui în bună parte şi sistemul colonizărilor de însurăţei, foşti luptători în provinciile răsăritene, pe proprietăţile evreilor, absenteiştilor şi indezirabililor, cum şi în regiunile de graniţă, măsură care, de data aceasta, va fi înconjurată de toate diligenţele şi de tot sprijinul statului, pentru ca această mare înfăptuire naţională să răspundă în totul scopului urmărit.

Regimul lui Stalin
va figura în istorie ca „o epocă de teroare"

Sofia, 17 (Rador). — *Corespondentul agenţiei „DNB" transmite:*

„Orice demers politic al lui Stalin este o minciună şi o şmecherie. Stalin practică o politică fără nici o etică, guvernează în mod necinstit şi socialismul său nu se bazează pe iubirea de aproape".

Această declaraţie a fost luată dintr'o scrisoare deschisă pe care d. Raskolnikov, fostul ministru al Sovietelor la Sofia, i-a adresat-o lui Stalin, după ce şi-a dat demisia.

Presa bulgară a publicat Duminică această scrisoare.

In ea, se mai spune că regimul lui Stalin va figura în istorie ca „o epocă de teroare".

Inaintarea victorioasă a forţelor aliate până la litoralul Mării Negre
A fost ocupat importantul oraş maritim şi industrial Nicolaiev
Aviaţia germană a distrus vapoarele din portul Odesa

Berlin, 17 (Rador). — **In legătură cu comunicatul militar de astăzi agenţia D.N.B. mai aduce următoarele completări, din isvor militar:**

In urma înaintării victorioase a forţelor germane şi aliate până la litoralul Mării Negre, importantul oraş maritim şi industrial Nicolaiev a căzut în mâinile germanilor, după lupte înverşunate, în timp ce luptele pentru portul Odessa continuă.

Prin distrugerea vapoarelor de transport din faţa Odessei, aviaţia germană a zădărnicit încercările sovieticilor de a scăpa din Odessa pe calea mării.

In bucla Niprului, trupele sovietice se retrag spre răsărit, în timp ce trupele germane şi aliate le urmăresc fără preget.

In luptele ce s'au desfăşurat la est de cursul inferior al Bugului, sovieticii au suferit iarăşi pierderi grele, de pe urma violentelor atacuri pe care aviaţia germană le-a dat contra coloanelor lor, iar numărul prizonierilor şi cantitatea de material de război capturat cresc mereu.

La aripa de nord, avioane germane de luptă au reuşit să distrugă un stăvilar important al Canalului Stalin şi astfel să avarieze singura cale navigabilă între Marea Baltică şi Marea Albă în aşa măsură, încât această cale şi-a pierdut toată însemnătatea. De acum înainte, forţele navale uşoare sovietice, care se mai găsesc în Golful Finlandei nu vor mai putea să fugă în Marea Albă.

In vreme ce luptele pe frontul de răsărit continuă cu succes, aviaţia germană combate cu acelaş succes aviaţia engleză, care atacă pentru a mai uşura situaţia sovieticilor, aşa încât în cursul zilei de eri şi peste noapte englezii au pierdut încă 26 de aparate deasupra coastei Mării Mânecii şi în raidurile efectuate deasupra teritoriului Reichului.

Dela 7 până la 17 August, aviaţia britanică a pierdut 200 de aparate, adică în mijlociu 20 de avioane pe zi. Avioanele germane de vânătoare de zi şi de noapte, artileria antiaeriană şi artileria marinei germane au dovedit încă odată marea lor vigilenţă şi excepţionala lor capacitate de tragere.

Mari distrugeri pricinuite de aviaţia germană

Berlin, 17 (Rador). — **In noaptea de 16—17 August, avioane germane au bombardat cu succes, aruncând bombe de toate calibrele, linii şi instalaţii feroviare în spatele frontului sovietic. Numeroase căi ferate au fost distruse.**

In sectorul Gomel, mari incendii au fost pricinuite într'un centru feroviar şi la instalaţiile de cale ferată.

In largul portului Odessa, avioane de luptă germane au aruncat cu succes bombe în ziua de 16 August asupra unităţilor marinei de război sovietice.

In sectorul Dniepropetrovsk, poduri pe Nipru au fost distruse în cursul unor atacuri efectuate dela mică înălţime.

Un mare număr de care blindate sovietice şi 130 de autocamioane au fost distruse cu bombe.

In luptele aeriene din sectorul ucrainean, Sovietele au pierdut 13 avioane.

In sectorul mijlociu al frontului oriental german, avioane de luptă germane au atacat la 16 August cu succes concentrări de trupe, depozite de benzină şi coloane de autocamioane sovietice.

Două care blindate, o poziţie de artilerie şi 20 de autocamioane au fost distruse, iar o coloană de muniţiuni a fost risipită.

In luptele aeriene din acest sector al frontului, aviaţia sovietică a pierdut 10 avioane.

In sectorul de est al lacului Ilmen, aviaţia germană a atacat la 16 August numeroase instalaţii industriale şi uzine de armament sovietice, ca şi instalaţii de cale ferată şi trenuri de marfă.

Un număr de 13 avioane sovietice au fost doborîte cu prilejul luptelor aeriene date la sud de lacul Ilmen.

PREGĂTIRI DE SBOR

Studiind cu toată atenţiunea misiunea lor, observatorii aviatori români aşteaptă ordinul de plecare în sbor

Ridicarea valorilor săteşti

Preşedintele interimar al Consiliului de miniştri, d. profesor Mihai Antonescu, a luat o măsură sănătoasă şi dreaptă. Aceea de a sprijini pe copiii satelor, cari s'au dovedit eminenţi ca învăţătură şi cari merită să se ridice cât mai sus spre cultura creiatoare.

In acest scop s'a intervenit către prefecţii judeţelor şi către dăscălimea satelor, îndemnându-i călduros să dea toată atenţiunea acestei probleme educative şi naţionale, menită să promoveze valorile satelor, întocmind tablouri cu copiii meritoşi, dar săraci, pe care să le înainteze cât mai neîntârziat forurilor conducătoare.

Grija guvernului pentru soarta copiilor meniţi să devină oameni de nădejde ai ţării lor nu poate aduce decât unanimă mulţumire.

Poporul rămâne marele rezervoriu al energiei noastre spirituale. „N'avem genii, — spunea cu multă dreptate profesorul Simion Mehedinţi în minunata-i îndrumare spre o creştere nouă, — dar în schimb poporul nostru are genialitate".

De fapt, profesorul român, susţinea ceeace cu un veac înainte, în 1837, când ţările române erau simple expresiuni geografice, iar neamul ne sta robit sub stăpâniri străine, anticipase marele etnograf german Hoffman, în monumentala lui lucrare Beschreibung der Erde „Descrierea pământului".

Trecând peste mândria de rassă şi peste egoismul naţional, savantul german, în celebra-i lucrare publicată la Stutgardt, dovedea, pe baza cercetărilor metodice făcute peste tot pământul, că n'a întâlnit încă la niciun alt neam, minte mai ascuţită, inteligenţă mai vie, unită unei delicateţe de sentiment mai aleasă, cum se întâlneşte de obiceiu la ultimul ţăran valah. Etnograful german, entuziasmat de aceste strălucite însuşiri morale şi mintale, mergea până a vedea în poporul român, — mai ales — dacă ar fi unit, un popor menit să stea între neamurile fruntaşe ale lumii.

Suntem acum uniţi. Străinismul a luptat veacuri întregi să facă din ţărănimea noastră prin corupţie şi in-

(Continuare în pag. 2-a)

PENTRU A PUNE STAVILĂ PUHOIULUI DELA RĂSĂRIT
PENTRU A CONSOLIDA PE VECIE ZIDUL DE APĂRARE A MOLDOVEI
SUBSCRIEŢI CU TOŢII LA IMPRUMUTUL DE INTREGIRE

M. S. REGINA MAMĂ ELENA
A VIZITAT RĂNIŢII AFLAŢI IN SPITALELE DIN TÂRGOVIŞTE

Târgovişte, 17 August

M. S. Regina Mamă Elena, însoţită de d-na Catargi şi de d-col. adj. regal Petre Lazăr a sosit astăzi, în oraşul nostru, la ora 10 dim.

Majestatea Sa a descins la spitalul nr. 215, instalat în localul liceului de băieţi „Enăchiţă Văcărescu", unde a fost întâmpinată de d-nii prefect Gr. Florian, col. dr. Pârvan Voiculescu, medicul-şef al spitalului, d-na Maria Ionescu, vice-preşedinta soc. „Crucea Roşie", împreună cu întregul personal medical şi auxiliar, cum şi de d-nii col. Bădulescu, col. Andronescu şi chestor Comşa.

Majestatea Sa a vizitat, rând pe rând, pe răniţii aflaţi în acest spital, spunându-le tuturor cuvinte de îmbărbătare şi dându-le daruri.

M. S. Regina Mamă S'a îndreptat apoi spre spitalul nr. 216, instalat în localul liceului de fete „Carabella". Aci, a fost întâmpinată de d. medic-şef Constantin Grigorescu, împreună cu întregul personal medical şi auxiliar, în frunte cu d-nele Florian şi Mizica ing. Negoescu. S'a întreţinut la acest spital cu eroii, adresându-le cuvinte de îmbărbătare şi oferindu-le daruri.

Apoi, M. S. Regina Mamă Elena a vizitat spitalul judeţean, unde de asemeni sunt internaţi răniţi.

Toate explicaţiile I-au fost date de d. dr. Benone Georgescu, directorul spitalului.

Majestatea Sa a rămas plăcut impresionată de ordinea desăvârşită găsită la acest spital.

De aci a mers la spitalul garnizoanei, unde a fost întâmpinată de personalul spitalului, în frunte cu d-nii col. dr. Petrescu şi căpitan dr. Stoian.

Şi aci a distribuit daruri ostaşilor răniţi.

Pretutindeni, populaţia I-a făcut manifestaţie de simpatie.

La ora 13, M. S. Regina Mamă a părăsit oraşul, plecând cu maşina spre Sinaia.

Măsuri aspre
impotriva activităţii comuniste în Franţa

Vichy, 17 (Rador). — **Corespondentul agenţiei D. N. B. anunţă din isvor bine informat că guvernul francez pregăteşte măsuri foarte aspre pentru reprimarea activităţii comuniste în Franţa neocupată.**

Se afirmă că pentru unele cazuri deosebit de grave se va introduce chiar pedeapsa cu moartea pentru activitate comunistă.

Negru ameninţat să fie linşat

New York, 17 (Rador). — *Corespondentul agenţiei „DNB" comunică:*

Mulţimea înfuriată a încercat să ia cu asalt închisoarea din Roxboro, statul Carolina de nord, pentru a linşa pe un negru care a atacat o tânără de rasă albă.

Poliţia a fost obligată să facă uz de arme şi de gaze lacrimogene, pentru a împrăştia pe agresori.

MISIUNEA D-LUI HOPKINS PARE CĂ A EŞUAT

Washington, 17 (Rador). — **Corespondentul agenţiei „D. N. B." transmite:**

Din faptul că d-nii Roosevelt şi Churchill au adresat o notă lui Stalin, cum şi din cuprinsul acestei note, cercurile politice americane trag concluzia că d. Hopkins n'a isbutit în misiunea cu care fusese trimis la Moscova.

In lumina acestui raţionament, se pare că d-nii Churchill şi Roosevelt trebuiau să se întâlnească urgent mai ales pentru a găsi împreună mijloacele care ar putea permite lui Stalin să continue războiul.

Apelul ministrului Germaniei

Am publicat, în numărul nostru de ieri, apelul prin care d. Manfred von Killinger, ministrul Reichului la Bucureşti, invită pe germanii din România să subscrie la împrumutul românesc al Reintregirii.

„In sensul camaraderiei de arme germano-române—spune d. von Killinger în încheerea apelului său — germanii din România nu vor rămâne mai prejos şi vor da, ca şi soldatul german pe frontul românesc, contribuţia lor la refacerea României.

Apelul acesta, care va fi desigur ascultat de populaţia germană din România, este o nouă dovadă că în concepţia politicei de stat a Reichului, prietenia şi colaborarea germano-română este unul din punctele cardinale nu numai al prezentului ci şi al viitorului. Reprezentantul oficial al Germaniei la Bucureşti, apreciind sforţările uriaşe pe care poporul român trebue să le facă pentru repararea distrugerilor, pentru aşezarea economiei naţionale pe temeiuri solide şi pentru renaşterea unor provincii scumpe nouă, tezaur de tradiţii naţionale şi izvoare de bogăţii, a socotit că această operă uriaşă dar înălţătoare trebue sprijinită cu tot elanul şi de populaţia germană care trăieşte în cuprinsul frontierelor noastre, tocmai pentru a da colaborării politico-economice a Reichului german în România înţelesul ei real. O România întregită, o România sănătoasă, reclădită pe tot întinsul ei şi repusă în situaţia de a da posibilităţilor ei naturale şi muncei ei naţionale un câmp cât mai larg de desvoltare, va fi în cadrul nouei ordine, un factor important în această parte a Europei.

Pe temeiul acestei convingeri şi în interesul unei rodnice colaborări germano-române, d. von Killinger îndeamnă pe germanii din România să sprijine la rândul lor nobila misiune pe care o îndeplinesc astăzi pe frontul de luptă trupele aliate germano-române.

„Sprijinirea acestei misiuni militare prin jertfe băneşti — spune cu drept cuvânt ministrul Germaniei — corespunde ţinutei soldăţeşti a unui popor".

Suntem încredinţaţi că apelul va fi ascultat şi că populaţia germană din România a cărei lealitate a fost, în repetate rânduri, dovedită, va merge, aşa cum merg soldaţii pe front, cot la cot cu românii, ca să contribue şi ei cu mijloacele lor financiare, la refacerea ţării.

N'a fost violat
„statu-quo-ul" Iranului

Teheran 17 (Rador). — **Corespondentul agenţiei „D. N. B." transmite: Agenţia iraniană „PARS" comunică: De curând, a circulat svonul în străinătate că un grup de persoane civile şi militare au avut intenţia să violeze „statu quo-ul" ţării, cu sprijinul unor agenţi străini, că planul a putut fi totuşi descoperit şi că mai mulţi complotişti ar fi fost decapitaţi în secret.**

Ziarul „Iran" desminte Duminică în mod categoric asemenea svonuri şi declară că niciun iranian nu s'ar preta în mod voluntar la săvârşirea unor maşinaţiuni străine atât de josnice.

PE O CÂMPIE DIN UCRAINA

Infanteria noastră urmăreşte pe inamic (P. P.)

Bande de kurzi
respinse de soldaţii iranieni

Teheran, 17 (Rador). — **Corespondentul agenţiei „DNB" transmite:**

Se anunţă din sursă bine informată că svonurile care circulă la Teheran şi după care s'ar fi produs revolte printre kurzii din Iranul occidental nu sunt decât ştiri tendenţioase.

Este adevărat că bande de kurzi, provenind din Irak, au trecut frontiera iraniană şi că ele au încercat să jefuiască fermele şi satele situate la frontieră.

Soldaţi iranieni i-au respins însă imediat peste graniţă.

Asemenea atacuri neaşteptate ale bandiţilor kurzi asupra satelor iraniene situate la frontieră nu sunt deloc extraordinare, mai ales dacă se are în vedere faptul că acum este vremea strânsului recoltei depe câmp.

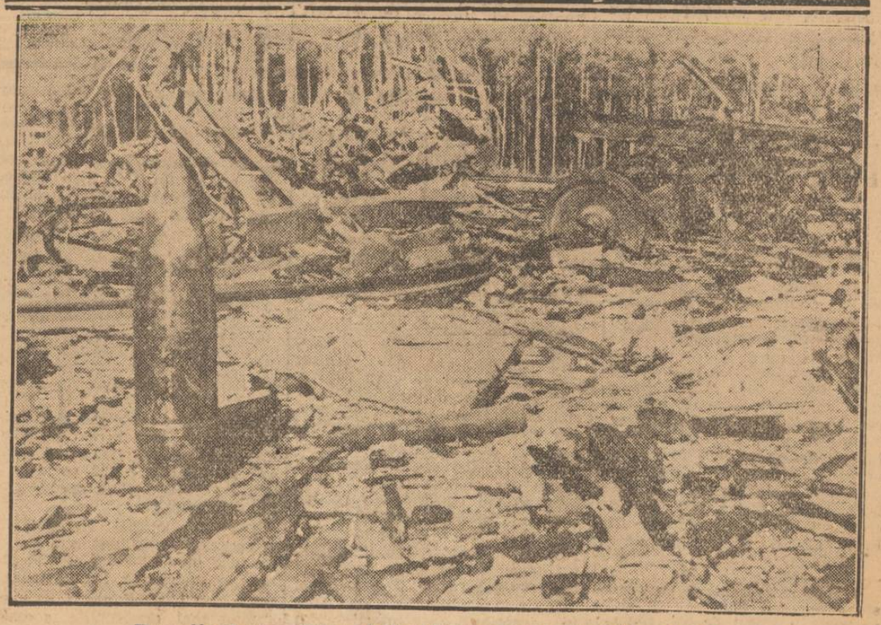

Depozite de muniţii sovietice distruse de bombardamentul german